

ÅS KOMMUNE

MØTEINNKALLING

Valgstyret har møte i Moer sykehjem, møterom 1-2 i 2. etasje

16.06.2010 ca. kl. 16.30

NB! Møtet holdes i sammenheng med formannskapetets møte.

Møtet er åpent for publikum i alle saker med mindre saken er unntatt offentlighet eller møtet lukkes i henhold til lov.

Saksdokumentene ligger til offentlig gjennomsyn på rådmannskontoret.

Innkallinger og protokoller legges til gjennomsyn på servicetorget og bibliotekene, og publiseres på www.as.kommune.no.

Saksliste:

VA-sak 1/10

09/2877

VALGKRETSGRENSER I ÅS

<p>Ås, 09.06.2010</p> <p>Johan Alnes Leder</p>	<p>Eventuelt forfall eller inhabilitet meldes til Vibeke Berggård, tlf. 64 96 20 04 eller e-post: politisk.sekretariat@as.kommune.no (Det sendes personlig svar på at slik e-post er mottatt, dersom svar ikke mottas innen rimelig tid før møtet må telefonbeskjed gis.)</p> <p>Varamedlemmer møter etter nærmere avtale.</p>
--	--

VA-sak 1/10
VALGKRETSGRENSER I ÅS

Saksbehandler: Vibeke Berggård	Arkivnr: 014	Saknr.: 09/2877
Utvalg	Sak nr.	Møtedato
Valgstyret	1/10	16.06.2010

Leders innstilling:

Grensene for valgkretser vedtatt 09.03.2005 med presisering 14.03.2005, justeres slik at:

1. alle innbyggere i tidligere Holstad krets med postnummer 1430 Ås plasseres i stemmekrets 03. Rustad og Holstad.
2. alle innbyggere i tidligere Holstad krets med postnummer postnummer 1400 Ski plasseres i stemmekrets 07. Solberg.
3. alle innbyggere med postnummer 1430 Ås langs Syverudveien plasseres i stemmekrets 01. Brønnerud.

Leder av valgstyret i Ås, 09.06.2010

Johan Alnes

Tidligere politisk behandling:

Valgstyret 14.01.09, VA-sak 1/09

Valgstyret 21.03.07, VA-sak 1/07

Valgstyret 09.03.05, VA-sak 1/05

Avgjørelsesmyndighet:

Valgstyret

Behandlingsrekkefølge:

Valgstyret

Vedlegg som følger saken trykt:

1. Utskrift av valgstyrets møtebok 09.03.2005, Va-sak 1/05.
2. Oversiktskart over gjeldende valgkretser, vedtatt i Va-sak 1/05.
3. Oversikt over skolekretsgrensene, datert 26.10.2009
4. Forslag til nye valgkretsgrenser etter møte med leder av Holstad grendelag 27.05.2010.
5. Evaluering av Stortingsvalg 2009 fra stemmestyrelederne.

Vedlegg som ligger i saksmappen i tillegg til trykte dokumenter:

Notat om henvendelse 03.02.2010 om tilbakeføring til Brønnerud krets fra personer bosatt i Syverudveien.

Kopi av valgstyresakene 1/05, 1/07 og 1/09.

Møtebøker fra Stortingsvalg 2009 og Kommunestyre- og fylkestingsvalg 2007.

Diverse oversikter.

Utskrift av saken sendes til:

- Teknisk etat v/oppmålingssjef Halvor Bruun for endring av GAB-registeret.
- Folkeregisteret i Ås, Skatt øst ski, Vestveien 20, 1400 Ski med oversendelsesbrev der det bes om tilbakemelding om at endringene er registrert og kontrollert.
- Leder av Holstad grendeutvalg
- Eva og Inge Revhaug

SAKSUTREDNING:**Fakta i saken:**

Sak om valgkretsgrenser i Ås legges frem for valgstyret til avgjørelse. Bakgrunnen er tilbakemeldinger og erfaringer fra tidligere valg om eksisterende valgkretser og grenser.

Ås kommune har følgende valgkretser:

01. Brønnerud
02. Åsgård
03. Rustad og Holstad
05. Kroer
06. Nordby krets
07. Solberg

Regler om myndighet og tidsfrist:

Valgloven fastsetter følgende om stemmekretser, jf. § 9-3 nr. 1:

Kommunestyret, eller valgstyret etter delegering, avgjør hvor mange stemmekretser kommunen skal deles inn i. Folkeregistermyndigheten skal orienteres om endringer i stemmekretsinnstillingen innen 31. mars i valgåret.

Ås kommunes reglementer fastsetter følgende om myndighet i valgsaker:

1. Formannskapet skal ivareta funksjonen som valgstyre, jf. pkt 6.1. om formannskapets ansvars- og arbeidsområde.
2. Formannskapet skal treffe alle avgjørelser etter valgloven som kan delegeres (som valgstyre), jf. pkt. 6.2. om formannskapet generelle myndighet.
3. Leder for valgstyret delegeres myndighet til å treffe vedtak i enkeltsaker eller typer av saker som ikke er av prinsipiell betydning, jf. pkt. 8.5 om myndighet til leder (ordfører) i valgsaker.
4. Et overordnet politisk organ kan kreve å få lagt fram for seg en sak som et underordnet organ har til behandling etter delegert myndighet, jf. pkt. 3.1 om gjennomgående bestemmelser om utøvelse av delegert myndighet, formelle bestemmelser.

Saken legges frem for valgstyret for endelig avgjørelse i samsvar med pkt. 2 over.

Praktisk gjennomføring av vedtak om endringer:

Vedtak om endring av kretsgrenser og evt. andre endringer sendes samtidig til kommunens oppmålingsavdeling og til folkeregisteret.

Kommunen endrer kretsgrensene/andre endringer i GAB-registeret ved at alle gårds- og bruksnummer som berøres av endringen kodes på nytt i matrikkelen. Manntallsendringene sendes elektronisk fra kommunen til folkeregisteret. Folkeregisteret skal kontrollere og bekrefte at endringene er registrert.

Det gjøres oppmerksom på at all endring i valgkretser medfører stort administrativt arbeid og at det innebærer risiko for feil. I følge valgsystemleverandør ErgoGroup har mange kommuner erfart at vedtatte endringer ikke er kommet med eller blitt riktig registrert i manntallet. Av den grunn har Ås kommune latt være å endre nummereringen på valgkretsene etter sammenslåingen av Holstad og Rustad.

Behov for justering:

Holstad og Rustad kretser ble slått sammen i 2005 og grensene ble fastslått slik, jf. vedlegg 1 og 2:

Alle fra 04 Holstad krets som bor øst for E18, samt Sneisletta v/Sneisveien og Bjerknesveien, inkluderes i 07 Solberg krets.

Resten av 04 Holstad krets som bor vest for E18, flyttes til 03 Rustad og Holstad krets.

Vedtaket er opprettholdt av valgstyret i saker 2007 og 2009.

Det er imidlertid kommet tilbakemeldinger om at enkelte velgere har vært misfornøyd med grensen. Flere har avlagt fremmedstemmer. Se tilbakemeldinger fra stemmestyrelederne i kretsene 03 Rustad og Holstad, 06 Nordby og 07 Solberg, jf. vedlegg 5.

I 2009 oppsto det en feil i manntallet ved at personer bosatt i Syverudveien med postadresse Ås var flyttet til Nordby krets fra Brønnerud krets. De tok kontakt med politisk sekretariat den 03.02.2010 med ønske om tilbakeføring til Brønnerud.

Misnøye med kretsgrenser har ført til at flere velgere avlegger stemmer på valgtinget i andre kretser enn dem de tilhører, såkalte fremmedstemmer. For at valget og oppgjøret skal gå så enkeltst mulig er det viktig å redusere antall fremmedstemmer. Administrasjonen har gitt tilbakemelding om at høyt antall fremmedstemmer medfører mye registrering valgnatten.

Vurdering av saken:

Leder har ikke oppfattet at det er politisk ønske om omfattende endringer av valgkretsene, kun grensejustering. Konsekvenser av evt. nedleggelse eller opprettelse av flere kretser er derfor ikke utredet.

Det er viktig at valgdeltakelsen sikres.

Leder av valgstyret har vurdert de innspill som har kommet og drøftet evt. grensejustering mellom Rustad/Holstad og Solberg krets med leder av Holstad grendelag Trond Finstad.

Leder kan ikke se noen grunn til at personer bosatt i Syverudveien med postadresse Ås skal tilhøre Nordby krets.

Vurdering av eventuelle økonomiske konsekvenser:

Ingen om innstillingen vedtas.

Leder vil likevel kort nevne at antall valgkretser innebærer økonomiske konsekvenser i forhold til administrasjon, lønn, godtgjørelser, utstyr, stemmesedler, manntall etc.

Konklusjon med begrunnelse:

Leder tilrår at innstillingen vedtas for å imøtekomme anmodninger fra Holstad Vel, innbyggere i Syverudveien med postadresse Ås, innspill fra stemmestyreledere og administrasjonen. Det kan bidra til å holde valgdeltakelsen oppe og at velgere stemmer i den kretsen de tilhører valgdagen.

Kan vedtaket påklages? Nei.

Ikrafttredelse av vedtaket:

Umiddelbart slik at oppmålingsavdelingen kan starte registreringen så fort som mulig.

ÅS KOMMUNE - UTSKRIFT AV MØTEBOK

Sak nr: 05/00734

STORTINGS- OG SAMETINGSVALGET 2005 - ENDRING AV VALGKRETSER

Saksbeh. Annette C. Grimnes

Arkivkode: 011

Utvalg**Utv.sak nr** **Møtedato**

Valgstyret

0001/05

09.03.2005

Leders innstilling:

Valgstyret vedtar i hht. valglovens §9-3(1), jf. Ås kommunes reglementer pkt. 5.2, å endre stemmekretsinnndelingen. Ås kommune deles inn i følgende seks stemmekretser:

- 01 Brønnerud krets
- 02 Åsgård krets
- 03 Rustad og Holstad krets
- 05 Kroer krets
- 06 Nordby krets
- 07 Solberg krets

Valgstyrets behandling 09.03.2005:

Valgstyret drøftet seg frem til et forslag om at Holstad krets deles mellom Solberg og Rustad kretser etter den mest hensiktsmessige grense, for eksempel at øst for E18 og Sneissletta overføres til Solberg. Leder gis fullmakt til å fastsette grensen.

Votering: Leders innstilling med det omforente endringsforslaget ble enstemmig vedtatt.

Valgstyret gjorde følgende vedtak i møtet den 09.03.2005:

Valgstyret vedtar i hht. valglovens §9-3(1), jf. Ås kommunes reglementer pkt. 5.2, å endre stemmekretsinnndelingen. Holstad krets deles mellom Rustad og Solberg kretser.

Valgstyrets leder gis fullmakt til å fastsette grensen.

Ås kommune deles inn i følgende seks stemmekretser:

- 01 Brønnerud krets
- 02 Åsgård krets
- 03 Rustad og Holstad krets
- 05 Kroer krets
- 06 Nordby krets
- 07 Solberg krets

Valgstyrets leder har i henhold til fullmakt den 14.03.05 fastsatt grensen slik:

Alle fra 04 Holstad krets som bor øst for E18, samt Sneisletta v/Sneisveien og Bjerkesveien, inkluderes i 07 Solberg krets.

Resten av 04 Holstad krets som bor vest for E18, flyttes til 03 Rustad og Holstad krets.

Rett utskrift Dato: 17.03.05 ----- Annette Grimnes Formannskapssekretær	Kopi til: Folkeregistermyndigheten, Follo Likningskontor, Vestveien 20, 1400 Ski. Teknisk etat v/Halvor Bruun. Mikal Johansen, leder av arbeidsgruppe for valg.
---	---

VEDLEGG 2
Gjeldende valgkretser

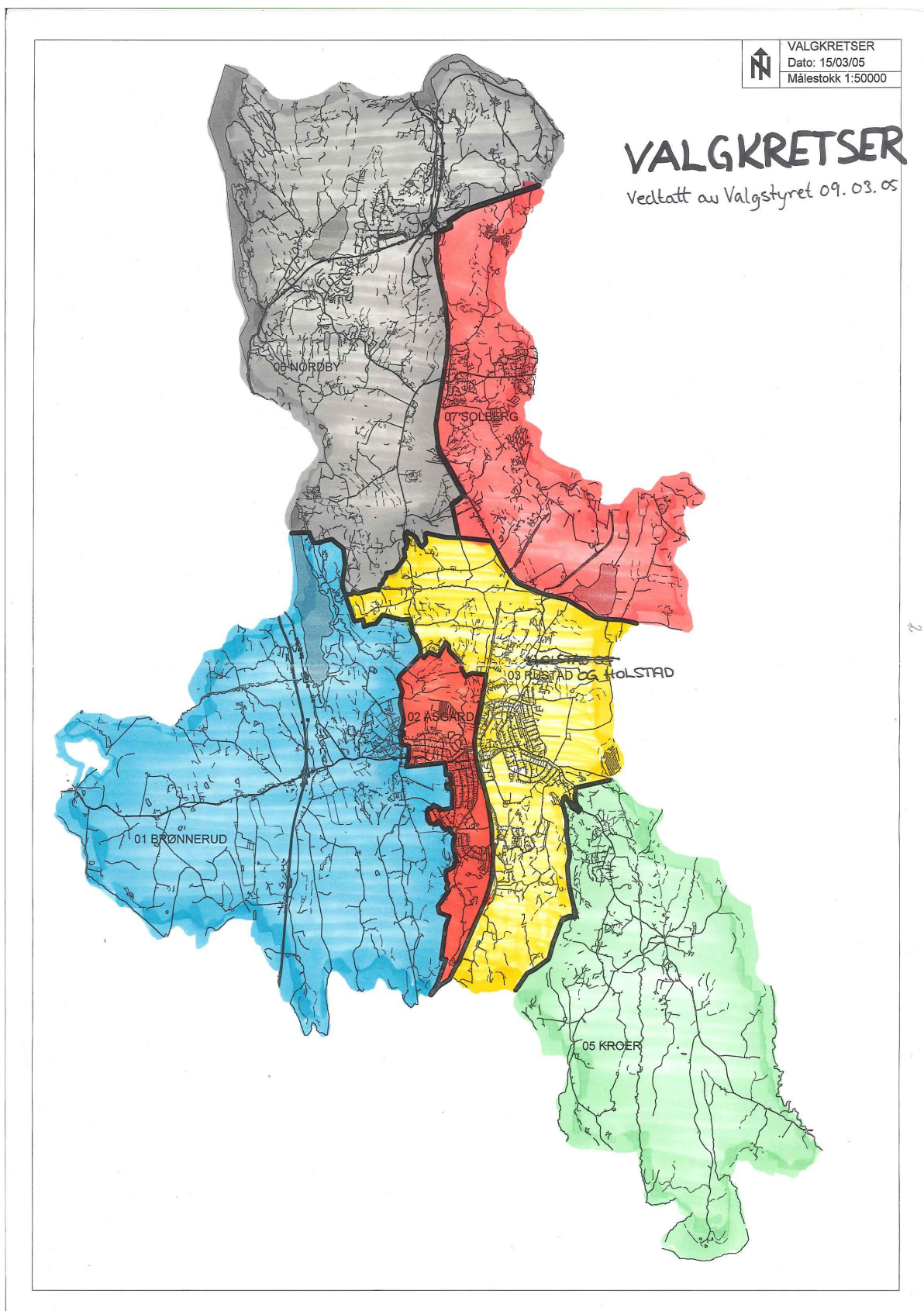

VEDLEGG 3
Skolekretsgrenser

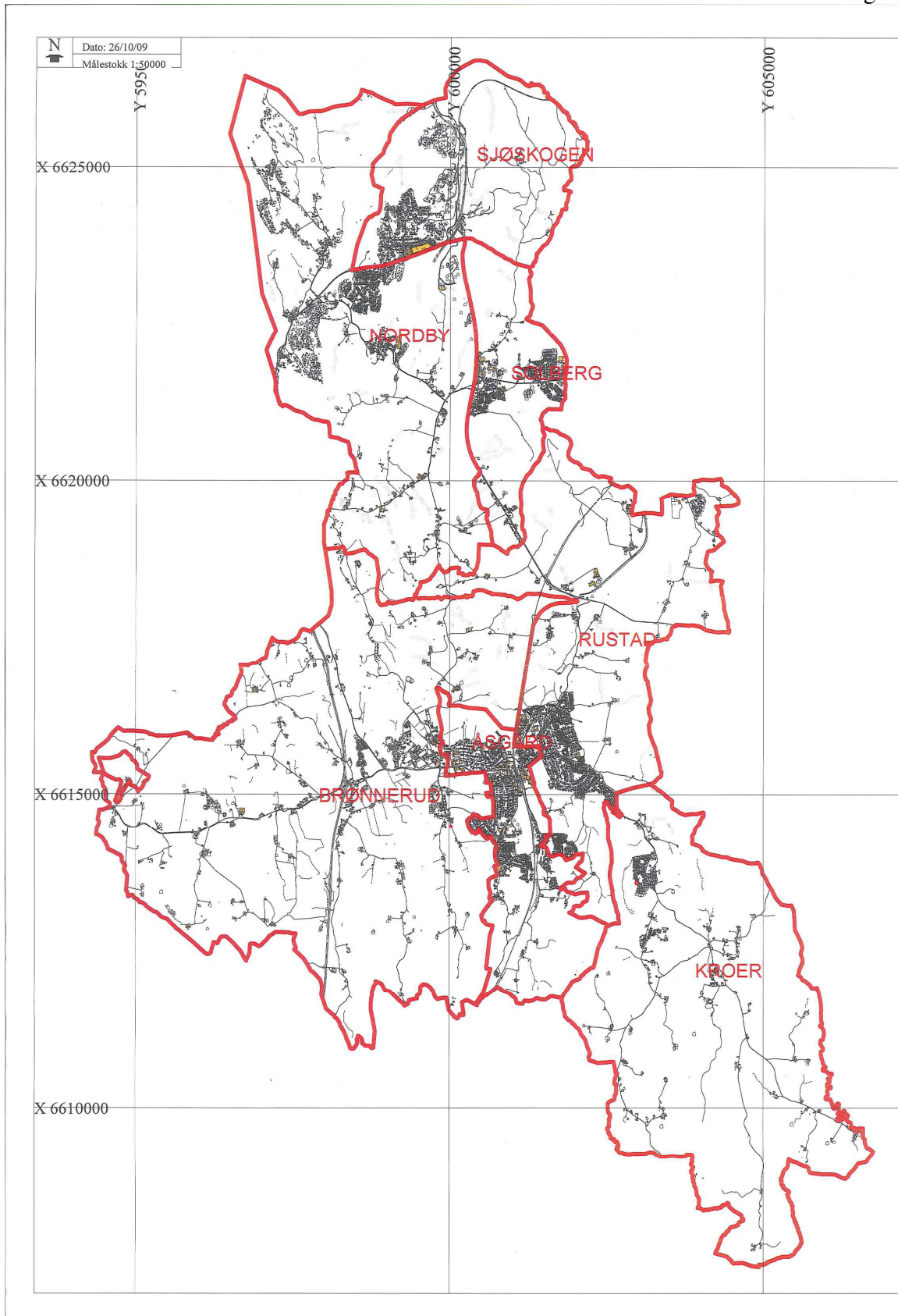

VEDLEGG 4
Forslag til nye valgkretsgrenser 27.05.2010

FORSLAG TIL NYE

KRETSGRENSER

Etter møte mellom ordfører og leder av Holstad grendelag Trond Finstad fremmes følgende forslag til nye kretsgrenser for innbyggerne i tidligere Holstad stemmekrets:

Alle med postnummer 1430 Ås plasseres i stemmekrets 3 Rustad

Alle med postnr 1400 Ski plasseres i stemmekrets 7 Solberg

Dessuten:

Alle med postnr. 1430 Ås langs Syverudveien plasseres i stemmekrets 1 Brønnerud

Ås, 27. mai 2010

Johan Alnes

EVALUERING AV STORTINGSVALG 2009 FRA STEMMESTYRELEDERNE

Den 21. okt.. 2009 kl. 09.34 skrev Johan Alnes, e-post:

Stemmestyreledere

Tiden går og vi har ennå ikke hatt vårt evalueringsmøte etter valgavviklingen. Fikk en skriftlig tilbakemelding fra Anne 17/9, men har ikke hørt noe fra dere andre. Kan vi ta evalueringen via e-post ved at dere stemmestyreledere melder tilbake til meg hva som bør gjøres annerledes neste gang?

Herved er dere utfordret.

Svar fra stemmestyrelederne:**01 Brønnerud – Anne Odenmarck (A)**

I etterkant av valget har jeg to saker som jeg har blitt gjort oppmerksom på på Brønnerud.

For det første var det vanskelig for personer som kom med bil å passere sperreportene inn til skolegården og valglokalet, og det bør vi se på til neste valg. Dessuten var skolegården og parkeringsplassen mørklagt, ingen lamper lyste så det var nesten umulig å finne tilbake til bilen sin.

02 Åsgård og 00 Uoppgitt – Ivar Ekanger (A)

På Åsgård vil jeg si at vårt eneste og største problem var å passe på de velgerne som ønsket å bruke den blanke stemmeseddelen som omslag. Jeg tror vi klarte å begrense dette problemet til 2-3 ustemplede stemmesedler, men dette var et problem.

Videre er det et problem for enkelte å finne fram til valglokalet på Åsgård, så vi trenger langt flere plakater for å dekke alle mulige innganger til skolen og samtidig lede dem fram til riktig inngangsdør. Dette er altså vårt eneste innspill til hva som bør gjøres annerledes.

"Villstemmer" var ikke noe problem - rent bortsett fra at det er synd at det kommer velgere og leverer stemmesedler som åpenbart blir forkastet.

03 Rustad og Holstad – Jorunn Nakken (V)

- Kretsgrensene igjen.** Vi hadde også denne gangen flere Fremmedstemmer fra Holstad (øst for E18) som egentlig skulle vært på Solberg. Det er tydeligvis uaktuelt for noen å reise dit. Og jeg fikk også denne gangen lange foredrag om hvor dårlig gjort det er å dele denne tidligere skolekretsen/valgkretsen på to valgkretser, om hvem som hadde bodd 14 generasjoner i Holstad, om at de hadde mistet skolen, landhandelen, postkontoret, stasjonen osv. osv. Jeg fikk også beskjed om at de som "var lydige" og reiste til Solberg, kom til å holde samme foredrag for stemmestyret der oppe. Mye interessant historiefortelling, men helt unødvendig bruk av tid. Det må være en enkel sak å justere grensene slik at de tilsvarer skolegrensene/inntaksområdene. Dette blir veldig feil bruk av ressurser, både for stemmestyrene i Rustad og Solberg, og for valgstyret på

kvelden/natta når disse konvoluttene må gås gjennom og godkjennes manuelt. Dessuten handler det om respekt for innbyggerne, også i denne delen av kommunen.

2. **Stemmestyrets størrelse.** De to siste valgene har vi hatt tre parallelle avkryssingsbord i Rustad og Holstad krets, og har etter det hatt ubetydelig kødannelse. I år hadde vi derfor knapphet på folk. Vi hadde et sykdomsfrfall søndag og mandag + et nytt sykdomsfrfall mandag morgen. I tillegg måtte jordmora ut til en fødsel fra 11:00 til 18:00 på mandag. Jeg måtte bruke hele varalista på mandag, men vi hadde ingenting å gå på. Det innebar at det ikke var rom for å ta pauser for noen som satt i lokalet på mandag, vi måtte hente mat/kaffe og spise ved bordene. Det var litt uheldig. Når noen skulle hente mat eller kaffe eller gå på toalettet, måtte EN person både krysse i manntallet, stemple stemmeseddelen og føre timeregnskap. Det kan være årsaken til at vi hadde et avvik på to kryss i Rustad krets på mandag. Antall medlemmer (ev. vara) i stemmestyret for Rustad/Holstad bør økes med minst to.
3. **Merking av valglokalet.** Vi fikk noen laminerte plakater (A4) til å henge opp utenfor skolen, men det ble litt provisorisk. Vi fikk av og til beskjed om at det var vanskelig å finne lokalet. Vi hadde behov for å både hindre at folk gikk til arbeidskirka (selv om det er to valg siden vi var der) og hvor inngangen til valglokalet var på Rustad skole. Ved et par anledninger kom alle inn feil vei i lokalet. Da tror vi det var skolelever som hadde hatt det artig med å flytte/snu skilt. Akkurat det er det vanskelig å gardere seg helt mot. Kan det lages en større, laminert plakat (A3) som vi kan sette opp etter innkjørselen fra Kroerveien, som sier hvor valglokalet er (enkelt kart), og hvor de kan parkere (v/arbeidskirka)?
4. **Temperaturen i lokalet.** Noen i stemmestyret syntes det var svært kaldt i valglokalet. Det gjaldt særlig de som satt ved avkryssingsbordet nærmest utgangsdøra og de som sto ved urna. Det kreves litt høyere temperatur for å sitte stille i en gymsal en hel dag, enn for å ha gymtime. Går det an å stille opp temperaturen et par grader de to dagene?

05 Kroer – Marianne Røed (Sp)

I Kroer krets gikk det meste veldig fint. Det var (en del av tiden) tre i stemmestyret som fikk godkjent forfall tett opp til valgdagene. Det gjorde det litt vanskelig å få nok folk til å være der til enhver tid. Men vi klarte oss greit likevel. Det var dessuten uklart for noen at stemmestyrene skulle sitte der hele tiden. Noen hadde lagt planer for kvelden, og måtte gå tidligere. Dette fikk vi til, da vi klarte å skaffe vara, men kanskje bør det bli sagt klarere (og i god tid) til både medlemmer og varaer at de må belage seg på å være der hele tiden lokalet er åpent.

Det ble stillt spørsmål ved om det er hensiktsmessig at det er stemmestyrene selv som rigger lokalene, setter opp valgavlukker osv, eller om dette er noe kommunen (teknisk?) bør gjøre.

Ellers kunne vi tenkt oss noen flere "valgskilt".

06 Nordby – Torill Horgen (FrP)

I Nordby fungerte det veldig bra med å bruke bibliotekets lesesal til pause- og "tellerom". Det gikk faktisk relativt greit å dele biblioteket med kirkevalget også.

Å bruke gardrobene som valgavlukker er imidlertid tungvint. Utfordringen er å hele tiden holde oversikt over hvilke gardrober som det er velgere i. Det for tungt for mange av stemmestyredeltagerne å løfte bordene på plass og rydde dem vekk etterpå. Ingen har egentlig overskudd til slik jobbing heller etter å ha vært i sving i minst 13 timer i strekk.

Mange fra Solberg valgkrets møtte opp på Nordby fordi de ikke fant Solberg eller mente at det var like greit å stemme på Nordby. Det kan tenkes at Nordby og Solberg er for nære hverandre og at Sjøskogen skole ville være et bedre alternativ for Nordby valgkrets?

Men, alt i alt så synes jeg vi klarte oss bra. Hyggelig hadde vi det i hvert fall og det satte oss i særdeles godt humør at Wenche Jahrmann stilte med nystekte vafler på mandag morgen.

07 Solberg – Eli Kolstad (A)

Valgavviklingen gikk stort sett bra.

Hadde litt problemer med innkalling av stemmestyre medlemmer. En del av dem hadde gjort andre avtaler og kunne ikke møte. Mandag formiddag var litt travel da en del av medlemmene måtte på jobb. Jeg innkalte derfor en som ikke stod på varalista (Oddvar Kolstad) Han har tidligere vært med i krets 07. Han møtte og var tilstede hele tida.

Det bør gjøres helt klart for medlemmene av stemmestyrene at dersom de ikke kan møte så må de søke fritak slik at de kan erstattes av andre som kan møte.

Avvikling av kirkevalget i lokalet ved siden av vårt fungerte stort sett greit. Men jeg måtte ved 3 anledninger bortvise en av dem fra våre valglokaler.

Matleveringen fungerte godt og det var rikelig med mat. Også der forsyne Kirkevalgets medlemmer seg med den begrunnelse at " dette var kommunal mat som de hadde lik rett til som oss andre" Hvem var maten egentlig beregnet på?

Når det gjelder velgere fra Holstad var det selvfølgelig noen få som ikke var glade for at valgkretsen deres var borte, men det var vesentlig færre enn for to år siden som klaget. Jeg tror det går seg til over litt tid.